

## Vervangt de Ansichtkaart.... *La Filature de Belvés*



Bij een ritje met als doel [Belvés](#), hebben Wil en ik op 17.8.06 een bezoek gebracht aan een spinnerij. Het bedrijf is midden 19<sup>e</sup> eeuw gesticht op de plaats van een bestaande watermolen. Actief

geweest tot in de 70er jaren van afgelopen eeuw. Een aantal jaren geleden opgepakt als een project door een paar enthousiaste mensen.

Om maar met het slechte nieuws te beginnen, toen we er waren bleek de zaak wegens vakantie gesloten te zijn. Het goede nieuws is, dat het ons de gelegenheid gaf gewoon vrij rond te kijken. En dat er een reden is om nog eens te gaan kijken.

**La Filature de Belvés, Fongauffier, 24170 Montplaisant (+33 553596608 / +33 677896404)**



Wat maken ze? De lijst hangt op het gebouw, vrij vertaald:

Produkten van (schapen)wol, linnen en canvas (?)

Garen om te breien, tafelkleden, vilt, Overtrekken

Truien, hemden \*), capes,

Kousen, mutsen, handschoenen

Gestikte overtrekken, futons

Matrassen, nieuw en opnieuw gemaakt (?)

Een heel palet aan producten en ze maken het blijkbaar allemaal zelf. Van grondstof tot draagbaar eindproduct. Zie daarvoor hun website: <http://filature.belves.monsite.wanadoo.fr>



En of het niet genoeg is: Er is een nieuwe ontwikkeling welke nog niet op het bord vermeld staat: De yourte \*). Dit is geen exotisch gerecht, maar het nieuwe natuurlijke wonen.



Er wordt nog gedokterd aan de vorm, want achter het bedrijf hebben we dit frame gezien van ander design. Hoop niet dat we hiermee een bedrijfsgeheim vroegtijdig onthullen.





Aan de achterzijde van de fabriek, de recentste aanbouw, stijl jaren dertig. Daar zijn naast bovenstaand "bedrijfsgeheim" de volgende materialen uitgesteld: Losse balen wol, een tractor, barbecue, kruiwagen, vrachtwagentje, losse kisten, pallets. Alles ligt ter bezichtiging.



En niet alleen voor de toerist, ook voor de bedrijfskat is gemakkelijke toegang geregeld. Er is een bijzonder formaat zijdelings kattengat in de fabrieksdeur gezaagd. Tip voor de Haagse regelneven. Naast de verplichte fietsenstalling voortaan ook in iedere bouwaanvraag een bij wet voorgeschreven kattenluik opnemen.



De postbode is het bezorgen eenvoudig gemaakt. De sleutel steekt op de brievenbus en wie zich geroepen voelt kan de postbus vullen, legen of de inhoud bekijken.



Kantoor met hoofdingang en mededelingen. Ingang expeditie met ring om het paard van de voerman vast te binden. Misschien een accessoire om lastige chauffeurs in de wacht te zetten?



Kijkje in het kantoor \*) waar men de PC goed heeft verstopt.





In tegenstelling tot op het buitenterrein, lieten de geheimen binnen het gebouw zich alleen via de vensters bespieden. Ze maken zelf het hele product. Bovenstaande foto rechts \*) toont een kaarmachine om ruwe vezels (wol) uit elkaar te trekken.

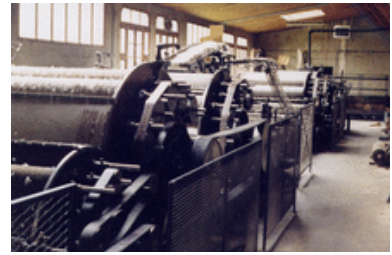

Rechts \*) een spinmachine met het spoelen van de conen.



Links \*) een beeld uit het confectie atelier.

Rechts \*) een van de initiatiefnemers (Sylvie Lepage) aan het werk. Ze lijkt enige wanhoop uit te stralen, maar soms bedriegen foto's.



Wil en Chris. [St. Meard de Drôme](#) 17.8.2006

\*) gemerkte foto's zijn van de website of het magazine "Chemins de Traverse en Périgord".